



**Bolsa  
de Cereales**

Instituto de Estudios  
Económicos

# **Informe de Comercialización Agrícola**

**Mes 62 - Año VI  
Julio 2017**

---

# Campaña 2016/17

Las compras de granos por parte del sector exportador e industrial acumuladas por campaña al 28 de junio de 2017 que se registran para la campaña 2016/17 arrojan una suma total de 60.9 millones de toneladas. Las comercializaciones destacadas son la Soja, el Maíz y el Trigo, que ascienden a 25.6, 16.7 y 14.2 millones de toneladas respectivamente. Por su parte, Girasol, Cebada Cervecera y Sorgo ascienden a 2.3, 1.6 y 0.4 millones de toneladas, respectivamente.

Compras acumuladas del sector exportador e industrial al 28-06-2017 en miles de toneladas

| Campaña | Soja   | Maíz   | Trigo  | Girasol | Cebada<br>cervecera | Sorgo | Total  |
|---------|--------|--------|--------|---------|---------------------|-------|--------|
| 2011/12 | 28,582 | 14,041 | 13,383 | 2,747   | 2,330               | 1,302 | 62,384 |
| 2012/13 | 24,499 | 18,375 | 7,735  | 2,026   | 1,781               | 1,260 | 55,675 |
| 2013/14 | 24,317 | 11,522 | 5,765  | 1,810   | 1,666               | 580   | 45,661 |
| 2014/15 | 31,744 | 14,021 | 10,021 | 1,958   | 1,435               | 477   | 59,655 |
| 2015/16 | 28,982 | 13,814 | 7,774  | 1,936   | 1,966               | 255   | 54,728 |
| 2016/17 | 25,649 | 16,686 | 14,246 | 2,348   | 1,615               | 386   | 60,931 |

Fuente: Elaboración propia en base a Dirección de Mercados Agroalimentarios, MinAgri.

## Campaña 2016/17 - Junio

La comercialización de granos por parte del sector exportador e industrial al último dato de junio de 2017 se incrementó en 8.0 millones de toneladas respecto al mes pasado para el total de los cultivos de la campaña 2016/17. Este valor es superior a las 7.8 millones de toneladas que se observaron en el mismo período del año pasado para la campaña 2015/16, y se encuentra 0.3 millones de toneladas por encima del promedio de las tres campañas anteriores.

La soja fue el cultivo que más aumentó su comercialización, al crecer 4.1 millones de toneladas, seguido por el maíz y el trigo, con subas de 2.2 y 1.2 millones de toneladas, respectivamente.

### Variación mensual de las compras del sector exportador e industrial al 28-06-2017 en miles de toneladas

| <b>Campaña</b> | <b>Soja</b> | <b>Maíz</b> | <b>Trigo</b> | <b>Girasol</b> | <b>Cebada<br/>cervecera</b> | <b>Sorgo</b> | <b>Total</b> |
|----------------|-------------|-------------|--------------|----------------|-----------------------------|--------------|--------------|
| 2011/12        | 2,842       | 904         | 706          | 140            | 0                           | 253          | 4,845        |
| 2012/13        | 3,120       | 1,303       | 316          | 46             | 32                          | 247          | 5,064        |
| 2013/14        | 4,339       | 1,630       | 518          | 109            | 87                          | 218          | 6,900        |
| 2014/15        | 7,918       | 1,970       | 732          | 114            | 101                         | 119          | 10,953       |
| 2015/16        | 4,577       | 1,806       | 751          | 83             | 554                         | 61           | 7,831        |
| 2016/17        | 4,112       | 2,161       | 1,186        | 264            | 90                          | 171          | 7,983        |

# Soja

Las compras de soja por parte del sector exportador y del sector industrial, en lo que va de la campaña 2016/17, alcanzan un volumen de 25.6 millones de toneladas, con 6.9 millones de toneladas del sector exportador y 18.7 millones de toneladas del sector industrial.

Al momento de la publicación de este informe, según el Panorama Agrícola Semanal de la Bolsa de Cereales, la cosecha de soja de la campaña 2016/17 se encuentra avanzada en un 98.9% sobre las 57.5 millones de toneladas estimadas a cosechar.

## Compras del sector exportador e industrial al 28-06-2017 en miles de toneladas

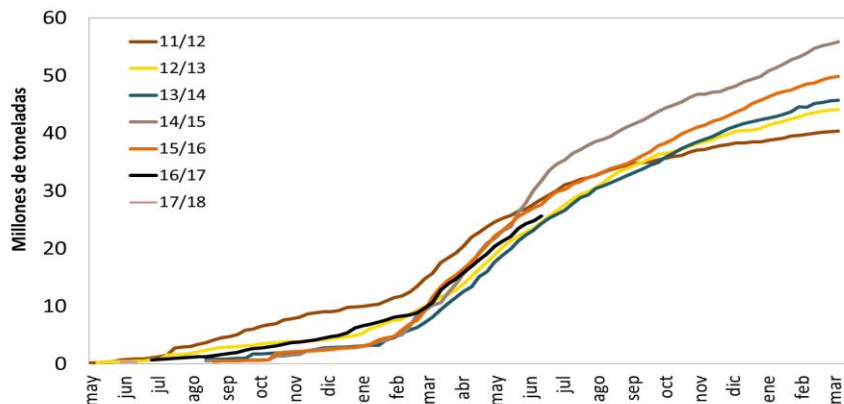

| Resumen |                |               |              |                  |
|---------|----------------|---------------|--------------|------------------|
| Campaña | Total Comprado | Total a fijar | Total fijado | % fijado/a fijar |
| 2011/12 | 28,582         | 12,484        | 6,921        | 55%              |
| 2012/13 | 24,499         | 12,679        | 6,995        | 55%              |
| 2013/14 | 24,317         | 8,545         | 4,492        | 53%              |
| 2014/15 | 31,744         | 13,880        | 7,164        | 52%              |
| 2015/16 | 28,982         | 13,409        | 6,495        | 48%              |
| 2016/17 | 25,649         | 14,552        | 5,152        | 35%              |

# Maíz

Las compras por parte del sector exportador y del sector industrial para el caso del maíz de la campaña 2016/17 han alcanzado al 28 de junio de 2017 un volumen comercializado de 16.7 millones de toneladas, con 1.4 millones de toneladas para el sector industrial y 15.3 millones de toneladas para el sector exportador.

Según el Departamento de Estimaciones Agrícolas de la Bolsa de Cereales la cosecha de maíz de la campaña 2016/17 alcanzó un avance del 53% sobre las 39 millones de toneladas estimadas a cosechar.

*Compras del sector exportador e industrial al 28-06-2017 en miles de toneladas*

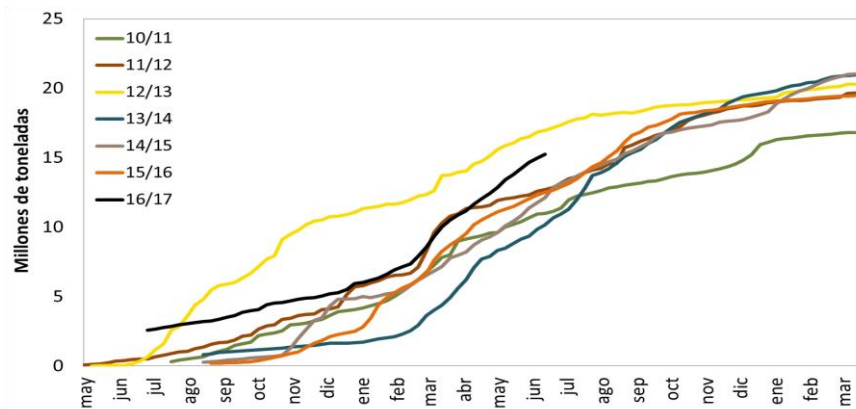

| Resumen |                |               |              |                  |
|---------|----------------|---------------|--------------|------------------|
| Campaña | Total Comprado | Total a fijar | Total fijado | % fijado/a fijar |
| 2011/12 | 14,041         | 1,811         | 524          | 29%              |
| 2012/13 | 18,375         | 12,679        | 577          | 5%               |
| 2013/14 | 11,522         | 8,545         | 963          | 11%              |
| 2014/15 | 14,021         | 13,880        | 1,249        | 9%               |
| 2015/16 | 13,814         | 13,409        | 860          | 6%               |
| 2016/17 | 16,686         | 14,552        | 1,426        | 10%              |

# Trigo

En el caso del trigo, el volumen comprado por parte del sector exportador y del sector industrial para la campaña 2016/17 es de 14.2 millones de toneladas, de las cuales, 3.4 millones de toneladas corresponden al sector industrial y 10.8 millones de toneladas al sector exportador.

Por otra parte, según el Panorama Agrícola Semanal, la cosecha de trigo para la campaña 2016/17 se ha dado por finalizada, registrando un volumen total de producción de 15 millones de toneladas a partir de las 4.42 millones de hectáreas cosechadas. La siembra de trigo de la campaña 2017/18 alcanzó un avance del 72.7% sobre las 5.5 millones de hectáreas proyectadas.

## Compras del sector exportador e industrial al 28-06-2017 en miles de toneladas

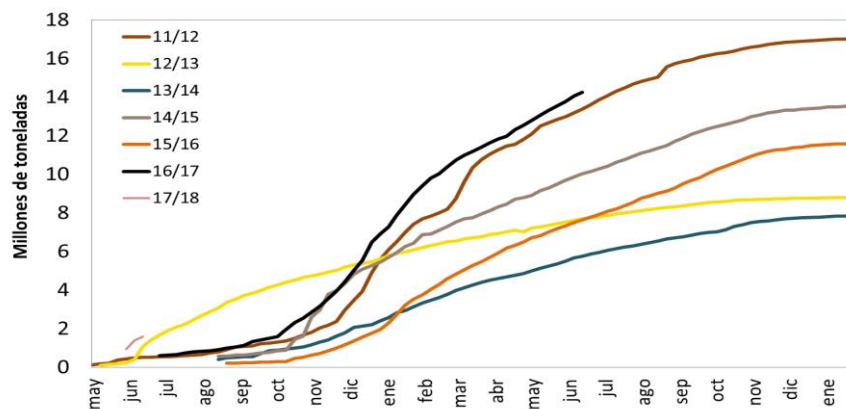

| Resumen |                |               |              |                  |
|---------|----------------|---------------|--------------|------------------|
| Campaña | Total Comprado | Total a fijar | Total fijado | % fijado/a fijar |
| 2011/12 | 13,383         | 1,664         | 1,128        | 68%              |
| 2012/13 | 7,735          | 829           | 585          | 71%              |
| 2013/14 | 5,765          | 821           | 490          | 60%              |
| 2014/15 | 10,021         | 2,009         | 738          | 37%              |
| 2015/16 | 7,774          | 720           | 470          | 65%              |
| 2016/17 | 14,246         | 1,756         | 1,097        | 62%              |

# Girasol

Al 28 de junio de 2017 las compras de girasol alcanzan un volumen de 2.3 millones de toneladas para la campaña 2016/17.

Según el Departamento de Estimaciones Agrícolas de la Bolsa de Cereales, se ha dado por finalizada la cosecha de girasol para la campaña 2016/17, registrando un volumen total de producción de 3.3 millones de toneladas, cifra 32% superior a la producción acumulada durante el ciclo previo.

## Compras del sector exportador e industrial al 28-06-2017 en miles de toneladas

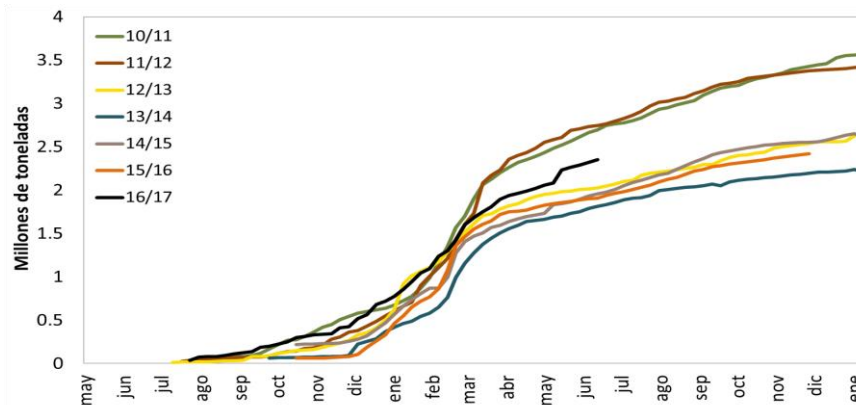

| Resumen |                |               |              |                  |
|---------|----------------|---------------|--------------|------------------|
| Campaña | Total Comprado | Total a fijar | Total fijado | % fijado/a fijar |
| 2011/12 | 2,747          | 1,043         | 620          | 59%              |
| 2012/13 | 2,026          | 732           | 476          | 65%              |
| 2013/14 | 1,810          | 643           | 371          | 58%              |
| 2014/15 | 1,958          | 973           | 507          | 52%              |
| 2015/16 | 1,936          | 420           | 250          | 59%              |
| 2016/17 | 2,348          | 609           | 361          | 59%              |

# Cebada

Al momento de la publicación de este informe, los datos disponibles de compras, ventas y embarques del Ministerio de Agricultura reflejan, para la campaña 2016/17, un volumen comprado total de cebada de 2568 mil toneladas, de las cuales 1940 mil corresponden al sector exportador, y 628 mil al sector industrial.

Por otra parte, las compras de cebada forrajera por parte del sector exportador ascienden a 952 mil toneladas.

## Compras del sector exportador e industrial al 28-06-2017 en miles de toneladas

| Resumen - Campaña 2016-17 |                               |                  |   |
|---------------------------|-------------------------------|------------------|---|
| Compras totales           | Compras del sector exportador |                  | Compras del sector industrial (28/6/2017) |
| Cebada total              | Cebada Forrajera              | Cebada Cervecera | Cebada Cervecera                          |
| <b>2,568</b>              | 952                           | 987              | 628                                       |

| Resumen - Campaña 2016-17 (para exportación) |              |                  |
|--|--------------|------------------|
| Total a fijar                                | Total fijado | % fijado/a fijar |
| 42   | 33           | 80%              |



# Cebada cervecera

La cebada cervecera presenta, al 28 de junio de 2017, compras por parte del sector exportador e industrial por 1615 mil toneladas, cifra inferior en un 5.6% con respecto al volumen promedio comprado de las últimas 4 campañas.

Según el informe semanal del Departamento de Estimaciones Agrícolas de la Bolsa de Cereales, se ha dado por finalizado el proceso de cosecha de cebada, que alcanzó un volumen total de producción de 3.0 millones de toneladas a partir de las 0.8 millones de hectáreas sembradas. Esta producción se ubica un 29% por debajo de la acumulada durante la campaña anterior, producto de una caída en el área implantada de 29.2% en términos interanuales. La siembra de cebada de la campaña 2017/18 alcanzó un avance del 45.6% sobre las 0.8 millones de hectáreas proyectadas.

## Compras del sector exportador e industrial al 28-06-2017 en miles de toneladas

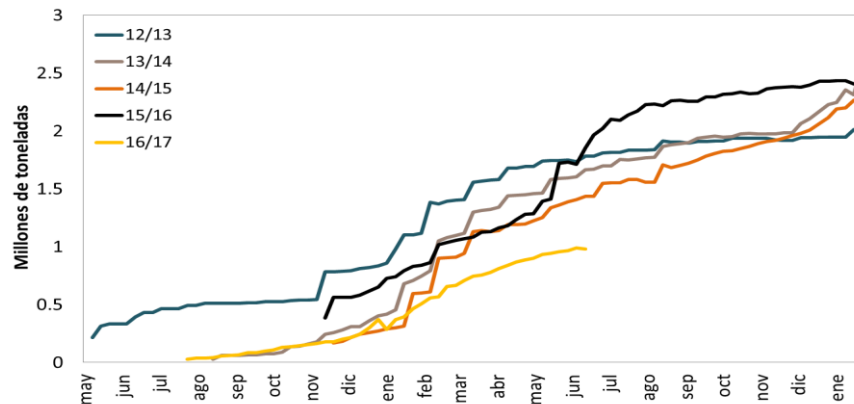

| Resumen |                |               |              |                  |
|---------|----------------|---------------|--------------|------------------|
| Campaña | Total Comprado | Total a fijar | Total fijado | % fijado/a fijar |
| 2011/12 | 2,330          | 965           | 653          | 68%              |
| 2012/13 | 1,781          | 382           | 183          | 48%              |
| 2013/14 | 1,666          | 230           | 157          | 68%              |
| 2014/15 | 1,435          | 141           | 97           | 69%              |
| 2015/16 | 1,966          | 314           | 234          | 74%              |
| 2016/17 | 1,615          | 189           | 157          | 83%              |

# Campaña 2015/16

Las compras por parte del sector exportador e industrial al 28 de junio de 2017 de los cuatro principales cultivos resultan inferiores al volumen comercializado al mismo momento del año para la precedente campaña.

Para los seis principales cultivos se alcanza un total comprado de 94.0 millones de toneladas, inferior en 10.7 millones de toneladas a las 104.7 millones de toneladas registradas para la campaña 2014/15 al mismo momento del año.

## Compras del sector exportador e industrial al 28-06-2017 en miles de toneladas

| Campaña | Soja   | Maíz   | Trigo  | Girasol | Cebada cerv. | Sorgo | Total   |
|---------|--------|--------|--------|---------|--------------|-------|---------|
| 2010/11 | 51,167 | 21,301 | 15,339 | 3,627   | 883          | 1,834 | 94,150  |
| 2011/12 | 40,707 | 23,742 | 17,047 | 3,446   | 2,735        | 3,382 | 91,058  |
| 2012/13 | 44,658 | 25,691 | 8,806  | 2,699   | 2,016        | 1,907 | 85,776  |
| 2013/14 | 46,353 | 26,818 | 7,876  | 2,289   | 2,622        | 1,484 | 87,441  |
| 2014/15 | 56,819 | 27,496 | 14,038 | 2,765   | 2,743        | 875   | 104,736 |
| 2015/16 | 51,014 | 25,294 | 12,065 | 2,548   | 2,576        | 546   | 94,044  |

## Campaña 2015/16 - Junio

La comercialización de granos por parte del sector exportador e industrial al último dato de junio de 2017 se incrementó en 0.4 millones de toneladas respecto al mes pasado para el total de los cultivos de la campaña 2015/16. Este valor es superior a las 0.2 millones de toneladas de variación que se observaron en el mismo periodo del año pasado para la campaña 2014/15, y se encuentra 0.4 millones de toneladas por encima del promedio de las tres campañas anteriores.

El maíz y la soja son los cultivos con la mayor suba, ubicados en 0.2 y 0.1 millones de toneladas más comercializadas en el último mes, respectivamente.

### Variación mensual de las compras del sector exportador e industrial al 28-06-2017 en miles de toneladas

| <b>Campaña</b> | <b>Soja</b> | <b>Maíz</b> | <b>Trigo</b> | <b>Girasol</b> | <b>Cebada cerv.</b> | <b>Sorgo</b> | <b>Total</b> |
|----------------|-------------|-------------|--------------|----------------|---------------------|--------------|--------------|
| 2010/11        | 6           | 0           | 0            | 0              | 0                   | 0            | 6            |
| 2011/12        | 0           | 0           | 0            | 0              | 0                   | 0            | 0            |
| 2012/13        | 32          | 0           | 0            | 0              | 0                   | 0            | 32           |
| 2013/14        | 14          | 0           | 0            | 0              | 0                   | 0            | 14           |
| 2014/15        | 17          | 175         | 0            | 0              | 0                   | 1            | 193          |
| 2015/16        | 223         | 119         | 42           | 4              | 7                   | 2            | 396          |

Fuente: Elaboración propia en base a Dirección de Mercados Agroalimentarios, MinAgri.